

ARESIUM *news*



CITTÀ DI ARESE
CITTÀ METROPOLITANA
DI MILANO



Luca Nuvoli

Il Sindaco Luca Nuvoli

seguirà:

- Società ed enti partecipati e controllati
- Accordo di programma area ex Alfa Romeo
- Edilizia residenziale pubblica, Urbanistica ed Edilizia privata
- Comunicazione e relazione col cittadino
- Nuclei storici
- Organizzazione e personale

sindaco@comune.aresse.mi.it

Care aresine e cari aresini,

sono Luca Nuvoli, dallo scorso maggio il Sindaco della nostra città. Ad affiancarmi per i prossimi cinque anni, ci saranno cinque amministratori (presentazione nella pagina a fianco), tre donne e due uomini che con me porteranno avanti il programma elettorale risultato vincitore alle scorse elezioni.

Un programma ambizioso che punta a una maggiore attenzione verso l'ambiente e la cura del territorio, che si caratterizza per nuovi servizi per anziani e fragili, ma che sia anche attrattivo per i giovani, che intende rivitalizzare il centro storico e i distretti del commercio, che investe sulla mobilità e sui trasporti, che confermi Arese come città inclusiva, coesa, che educa e fa cultura.

Nelle prossime pagine troverete alcune delle attività già in corso, lo stato di aggiornamento sui lavori pubblici e la cura del verde, la programmazione natalizia e tanto altro ancora.

Accanto alla pubblicazione di questa brochure informativa, che vorremmo riproporre negli anni futuri in modo continuativo, abbiamo attivato diversi strumenti online per far conoscere le iniziative, i servizi, i bandi e le opportunità del territorio.

Sul retro trovate tutti i nostri canali e profili social e ogni lunedì potete ascoltare il podcast settimanale in cui aggiorno puntualmente su cosa stiamo facendo.

Un modo per dimostrare la trasparenza delle nostre azioni e la chiarezza con cui vogliamo farle conoscere.

Lo Sportello del Cittadino (Municipio, via Roma), comunque, resta a disposizione per chi ha bisogno di informazioni al n. 02 93527235 - 250.

A tutti voi gli auguri miei e dell'Amministrazione per le prossime festività.

Il Sindaco
Luca Nuvoli

Legale rappresentante

Dott. Luca Nuvoli

Direttrice Responsabile

Dott.ssa Natascia Sessa

Studio grafico e impaginazione:

Design People, Bologna

Immagini:

Archivio fotografico comunale e Freepik.com

Stampa:

Fotolito Moggio Srl, Tivoli (RM)

Tiratura:

9.000 copie

Per scrivere alla redazione:

comunicazione@comune.aresse.mi.it

Periodico dell'Amministrazione Comunale di Arese (MI)

Registrazione Tribunale di Milano n. 479 del 21.12.1981

Chiuso in redazione il 13 novembre 2023

la nuova giunta

Ad affiancare il Sindaco per il prossimi cinque anni ci saranno:



Mauro Aggugini

Mauro Aggugini – Vice Sindaco

- Lavori Pubblici e manutenzioni
- Smart City
- Viabilità e mobilità
- Polizia locale e sicurezza

mauro_aggugini@comune.aresse.mi.it



Denise Scupola

Denise Scupola

- Cultura
- Eventi
- Politiche Giovanili
- Diritti
- Parità e pari opportunità
- Legalità

denise_scupola@comune.aresse.mi.it



Andrea Antolini

Andrea Antolini

- Politiche sportive e centro sportivo
- Commercio e sviluppo d'impresa
- Sostenibilità ambientale

andrea_antolini@comune.aresse.mi.it



Raffaella Crocetta

Raffaella Crocetta

- Politiche educative e istruzione
- Welfare e Politiche Sociali
- Partecipazione e cittadinanza attiva

raffaella_crocetta@comune.aresse.mi.it

Paola Pandolfi

- Bilancio
- Politiche per il lavoro
- Digitalizzazione, Innovazione, Semplificazione e trasparenza
- Tutela e diritti degli animali

paola_pandolfi@comune.aresse.mi.it

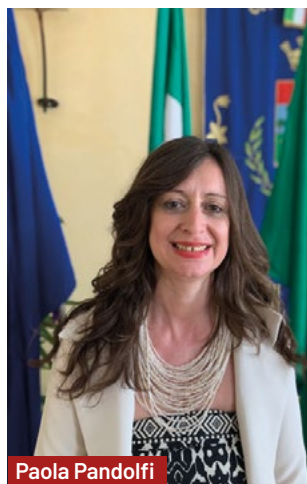

Paola Pandolfi

diritto allo studio

Approvato il Piano del Diritto allo Studio per l'anno scolastico 2023/24

Nella seduta del 26 settembre scorso, il Consiglio comunale ha approvato il **Piano del Diritto allo Studio**, il documento in cui vengono individuate le risorse economiche necessarie a sostenere l'attività scolastica e rendere l'offerta formativa sempre più varia e articolata. Il piano è in continuità rispetto agli ultimi anni e conferma l'impegno e l'attenzione dell'Amministrazione nei confronti della scuola e delle famiglie.

La rete territoriale delle scuole areesine (statali e paritarie) è composta da 14 sedi scolastiche, che afferiscono a 4 Direzioni statali e 4 Direzioni paritarie.

Compito dell'Amministrazione è ricercare un **virtuoso equilibrio** tra i seguenti elementi:

1. mantenere costanti gli investimenti sulle strutture scolastiche, anche in termini di implementazione delle infrastrutture tecnologiche, mediante interventi di riqualificazione e miglioramento periodici e/o continui degli immobili;
2. mantenere costanti le risorse del bilancio comunale a supporto dell'offerta formativa territoriale, a fronte di continui cambiamenti e trasformazioni in ambito sociale, educativo, culturale, sanitario e politico-internazionale;
3. mantenere costante l'attenzione sugli oneri che le famiglie devono sostenere nel circuito scolastico, ovvero attenzione al sistema delle tariffe e dei regolamenti

dei servizi comunali, tale da favorire e agevolare le famiglie per la conciliazione lavoro-famiglia, soprattutto quelle in particolari condizioni di fragilità.

Queste le principali **aree** di intervento del Piano:

- inclusione e benessere
- sostegno alle fragilità (povertà educativa)
- supporto all'apprendimento e integrazione scolastica
- educazione digitale e implementazione delle tecnologie applicate alla didattica.

I servizi scolastici sono stati organizzati e garantiti **senza creare liste di attesa** e riservando sempre e comunque risorse specifiche a favore di famiglie in difficoltà e di studenti con bisogni educativi specifici.

Dal punto di vista economico, l'importo complessivo è rilevante e pressoché invariato: il totale complessivo delle risorse garantite è pari **1.301.186 euro**, a fronte di un ammontare di entrate pari a 169.200 euro. A questo, si devono sommare gli **investimenti** che annualmente vengono effettuati sulle strutture scolastiche per il loro costante e continuo mantenimento e rinnovo. È possibile prendere visione del Piano sul nostro sito (home page, Documenti, Piano diritto allo studio).



Circa il 28% della popolazione arecina ha più di 65 anni, un dato superiore alla media che si riscontra nei Comuni della Città metropolitana di Milano e che ha portato l'Amministrazione a investire sull'offerta dei servizi sociali e sociosanitari che riguardano questa fascia d'età così delicata. Qui una sintesi dei principali progetti che puntano a rafforzare il legame con la comunità e con il territorio e a migliorare il benessere dei nostri anziani.

#Oltreperimetri

Nato nel 2015 in seguito all'analisi del contesto storico che ha delineato una situazione di forte criticità del *welfare state*, il progetto #Oltreperimetri si rivolge alla cosiddetta *fascia grigia* della popolazione (il ceto medio in costante impoverimento), ponendosi come obiettivo quello di **rinsaldare i legami sociali di comunità**, come fattore di protezione e di contrasto alla vulnerabilità sociale.

Gli strumenti di intervento che hanno caratterizzato e reso peculiare il modello di intervento #Oltreperimetri si sostanzia nei laboratori di comunità: gruppi di cittadini, anche fuori dai circuiti dei soliti noti, hanno collaborato e cooperato per realizzare **servizi di prossimità nati dal basso**, attraverso soluzioni co-costruite e sperimentate con successo.

Uno dei progetti di #Oltreperimetri è **SOLI MAI**, che punta a sostenere i cittadini over 65 del territorio nei loro bisogni di compagnia e relazione, grazie all'impegno e al lavoro di volontari e operatori, e che comprende le seguenti iniziative:

• COLAZIONE DEI NONNI

Si tratta di un appuntamento settimanale del territorio. Ogni giovedì, dalle 9.30 alle 11.30 presso il QuiArese Tech Caffè (via Caduti 6), gli over 65 possono godere di un piacevole momento di incontro per ritrovarsi, bere un caffè insieme, fare quattro chiacchiere e condividere interessanti attività.

Info: *Marica*, tel. 335 7880973

• SALETTA SCACCIAPENSIERI "Per farsi compagnia l'età non conta"

Nasce ad Arese come azione di comunità rivolta alla popolazione anziana con un duplice piano di intervento:

1. creare occasioni di compagnia con persone anziane over 65, in condizioni di autonomia, ma con poche reti sociali
2. creare occasioni di socialità tra persone anziane.

Gli spazi dedicati alla realizzazione di questi progetti sono:

- via Caduti 6 - "QuiArese, Tech Café" ogni mercoledì dalle 16.00 alle 18.00
- via Monviso, 1/E - all'interno di uno spazio del condominio,

ogni venerdì dalle 16.00 alle 18.00.

Il progetto mira a garantire un luogo di aggregazione e socialità e per svolgere laboratori di comunità, di cui anche pratico-manuali.

Info: *Alessandro Belotti*, tel. 347 5695289

• RAGGI DI LUCE

Affrontare la perdita di una persona cara può essere un'esperienza difficile, perché impone un cambiamento violento e indesiderato, come "un'onda anomala che si abbatte improvvisamente con forza devastante".

L'Associazione Amici dell'Hospice di Lainate, in collaborazione con #Oltreperimetri e la cooperativa Insieme, nel contesto del progetto Raggi di Luce, organizza gruppi di auto mutuo aiuto per persone in lutto.

L'intento è offrire un supporto alle persone che hanno perso una persona cara e si trovano da sole ad affrontare questa situazione. Riteniamo, infatti, che incontrarsi con persone che stanno vivendo lo stesso problema favorisca comprensione profonda, solidarietà, sostegno reciproco e l'aiuto nel trovare le risorse per superarlo insieme.

Ognuno partecipa al gruppo secondo la propria disponibilità, portando liberamente sé stesso e la propria storia di vita in un clima di ascolto, rispetto e fiducia.

Info: *Marica*, tel. 335 7880973

Il nostro Comune ha ricevuto lo scorso 26 ottobre il "Premio Speciale URBES" presso la Sala Maestrale della Fiere di Genova - Padiglione Blu, in occasione della XL Assemblée annuale ANCI.



Il Premio Speciale URBES è stato conferito alla nostra città "Per l'impegno nell'intraprendere un percorso di inversione sociale che

punta a rendere il territorio comunale, in particolare le aree di residenzialità pubblica, un luogo di aggregazione partecipativa anche attraverso

la rigenerazione urbana, a partire dalle fasce più fragili della popolazione".

A ritirare il premio, il Sindaco Luca Nuvoli.



- Caffè di benvenuto
- Ballo liscio e danze di gruppo
- Brindisi natalizio



Sabato
16 dicembre
2023 ore 15.00

BRINDISI DANZANTE

**Scuola primaria
Don Gnocchi**

via dei Gelsi 1
Arese

L'iniziativa è rivolta a tutti coloro che hanno raggiunto i 65 anni d'età. Iscrizione gratuita, prenotazione obbligatoria presso il Circolo ricreativo di via Col di Lana (tel. 02 93581622) da lunedì a venerdì dalle 15.30 alle 18.00.

AGORA
ARESE



CITTÀ DI ARESE
CITTÀ METROPOLITANA
DI MILANO



A Natale puoi...

Come ogni anno, il periodo natalizio è ricco di iniziative per rendere uniche le feste dei cittadini. Luci, alberi, musica, laboratori creativi sono gli elementi immancabili per creare quella magica atmosfera che tutti (o quasi) attendono con gioia.

Ecco il nostro programma.



Sabato 2 dicembre 2023

- dalle 10.00 alle 12.30
CENTRO CIVICO AGORÀ
VIA MONVISO 7

Domenica 3 dicembre 2023

- dalle 17.00 alle 18.00
PIAZZA CARLO ALBERTO
DALLA CHIESA

Giovedì 14 dicembre 2023

- ore 17.30
CENTRO CIVICO AGORÀ
VIA MONVISO 7

Venerdì 15 dicembre 2023

- ore 17.00
CENTRO CIVICO AGORÀ
VIA MONVISO 7

Sabato 16 dicembre 2023

- 3 turni
9.00 - 10.00 - 11.00
CENTRO CIVICO AGORÀ
VIA MONVISO 7

Come addobbare e apparecchiare una tavola per il Natale*

Laboratorio per adulti a cura di **Afol Metropolitana**.

Accensione delle luminarie

Vin brulé e caldarroste con l'Associazione Alpini, accompagnati dai canti di Natale a cura di **Isola delle Note**.

Fata Vigilia e le renne di Babbo Natale

a cura di **Teatro Laboratorio di Brescia**
di e con **Alessandra Domeneghini** e **Roberto Capo**

Spettacolo teatrale rivolto a tutti: bimbi, famiglie, adulti, nonni e... renne!
INGRESSO LIBERO FINO A ESAURIMENTO POSTI

Perché non mi fai una poesia per Natale?*

a cura di **Federica Carossi**, **Sara Del Giudice** e **Federica Tordato**

Realizziamo insieme biglietti di auguri colorati e unici con cartoncini, acrilici, materiale di riciclo e soprattutto con la nostra fantasia...

Durante il laboratorio saranno lette ai bambini *Le più belle storie di Natale* di Gianni Rodari.

Occorrente: forbici e colla, al resto del materiale pensiamo noi.

Età consigliata: 6 - 9 anni

Agorà Christmas Party Un cappellaio matto... A Natale!*

Costruiamo insieme cappelli matti dal sapore natalizio, liberamente ispirati a filastrocche e brevi racconti pescati dai partecipanti dal grande cappello del signor Cappellaio. Il nostro cappellaio è un maestro della carta, ne ha per tutti! Di forme, colori e piegature diverse.

Laboratorio bambini, età suggerita: 5-10 anni, soli o accompagnati



- dalle 15.30
CENTRO CIVICO AGORÀ
VIA MONVISO 7

Domenica 17 dicembre 2023

- dalle 15.00
PIAZZA 11 SETTEMBRE

Martedì 19 dicembre 2023

- ore 17.00
CENTRO CIVICO AGORÀ
VIA MONVISO 7

Mercoledì 20 dicembre 2023

- ore 21.00
CENTRO CIVICO AGORÀ
VIA MONVISO 7

Venerdì 22 dicembre 2023

- ore 17.00
CENTRO CIVICO AGORÀ
VIA MONVISO 7

Christmas Game

Dimentica la solita tombola e immergiti in una divertente e festosa atmosfera natalizia a base di party game coinvolgenti: un pomeriggio di giochi per tutte le età e tutti i gusti, con tanti titoli da provare e da portare a casa per un Natale giocoso diverso dal solito!

EVENTO APERTO A TUTTI SENZA OBBLIGO DI PRENOTAZIONE

Per i bambini sotto i 10 anni è richiesta la presenza di un accompagnatore

La piazza di Babbo Natale

Piazza 11 Settembre si trasformerà in un vero villaggio elfico.

Elsa e Anna di Frozen, gli elfi e l'immane Babbo Natale daranno il benvenuto a bambini di tutte le età.

E ancora: laboratorio elfico per creare un vero caleidoscopio funzionante, show di magia comica a tema natalizio, intervista a Babbo Natale con le tradizionali foto ricordo, letterine da spedire, balli, canti e tante sorprese. A cura del **Cappellaio Matto**

Non è Natale senza tombola!*

La biblioteca ti aspetta per un pomeriggio all'insegna di letture natalizie e bellissimi premi con la tombola dei libri.

Età consigliata: 5-10 anni

Magia di Natale

Concerto a cura della **Filarmonica G. Verdi di Arese**

Dirige il **Maestro Mario Cavallaro**

Ingresso libero fino a esaurimento posti

La notte dei peluche... in biblioteca!*

Porta il tuo peluche preferito a trascorrere una magica avventura notturna insieme ad altri morbidi amici. Gli leggeremo una storia di Natale e chissà cosa succederà una volta che si sarà addormentato! Lo scoprirai il giorno seguente quando tornerai a riprenderlo per riportarlo a casa.

Età consigliata: dai 2 anni

* Posti limitati, iscrizioni al n. 02 93527386



Workshop natalizi per adulti

Con **Marika Parini, arteterapeuta**, a cura di **CSBNO**

Martedì
5 dicembre 2023

- ore 20.30

Alberi di carta

Decorazioni natalizie con materiali di riciclo

Costruiremo la struttura della nostra decorazione, un semplice alberello, utilizzando cartoni, imballaggi e fili di recupero. Decoreremo l'albero utilizzando colori acrilici e tempere o sperimentando la tecnica del collage con carte colorate e cartoncini, pagine di libri, giornali e riviste, per ottenere risultati diversi e inattesi.

Martedì
12 dicembre 2023

- ore 20.30

Decorazioni natalizie in legno

Creare ornamenti natalizi con legno e acquerelli

Realizzeremo un ornamento natalizio in legno attraverso la tecnica dell'acquerello. Partendo da una "fetta" di legno grezzo o un rettangolo di compensato per arrivare a un oggetto completamente finito, impreziosito da tocchi festivi di oro e argento.

Sabato
16 dicembre 2023

- ore 16.00

Stampiamo gli auguri

Biglietti stampati con materiali di riciclo per un Natale speciale

Impareremo alcune semplici tecniche di stampa per realizzare degli originali biglietti di auguri. Costruiremo la matrice della nostra stampa, utilizzando materiali di riciclo come cartoni, pluribol, fili, imballaggi di vario genere e andremo a stampare i nostri biglietti, con colori acrilici e tempere, su vari supporti: carte colorate e cartoncini, ma anche pagine di libri, giornali e riviste, per ottenere risultati diversi e inattesi.

Info

Tutti i workshop hanno una durata di due ore e mezza circa.
Materiale a carico nostro, portate solo curiosità ed entusiasmo.
I posti sono limitati. È possibile iscriversi a un solo corso al n. 02 93527386.

**Pista di
pattinaggio
sul ghiaccio**

**Dal 25 novembre 2023
al 28 gennaio 2024**

PIAZZA 11 SETTEMBRE

Giri sui pattini tra le luci natalizie
per bimbi e adulti.



**Il programma potrebbe subire variazioni.
Seguici sui canali social o visita il sito www.comune.aresse.mi.it**

lavori pubblici in pillole

Ecco una breve panoramica su cosa stiamo facendo in città, quali sono i progetti in cantiere

PARCO ALPINI

Le attività di caratterizzazione delle aree ex Cava Molino sono in corso.

La caratterizzazione ambientale di un sito consiste in tutte le attività necessarie per identificare i fenomeni di potenziale contaminazione nelle matrici ambientali (suolo, acque sotterranee e superficiali).

Le attività saranno eseguite da tre diverse imprese specializzate che si alterneranno nelle diverse sequenze dei lavori e intercalate dai tempi necessari a ottenere i risultati dal laboratorio di analisi che valuteranno i materiali raccolti. Il Comune ha nominato una Direzione dei lavori e un Coordinatore della Sicurezza, con il compito di vigilare e controllare che i lavori siano eseguiti con correttezza e in sicurezza.

AREA CANI VIALE NUVOLARI

In seguito alla chiusura del Parco Alpini, si è reso necessario lo spostamento dell'area cani. Per i nostri amici a quattro zampe sarà realizzata una nuova area in viale Nuvolari, in corrispondenza del fontanile, mentre si procederà al rifacimento di parte della rete danneggiata di quella di via Gran Paradiso.

IMMOBILI

È in corso un progetto per sostituire le caldaie vetuste dell'immobile comunale di via della Repubblica 29.

L'incarico di progettazione è in corso di valutazione e dall'esito delle prime indagini e verifiche effettuate si procederà per riqualificare l'immobile con nuovi impianti autonomi per la distribuzione calore e produzione acqua calda.

Per quanto riguarda la **ristrutturazione dell'auditorium Aldo Moro**, in viale Varzi, i lavori del primo lotto sono in via di ultimazione. Si procederà successivamente con un secondo lotto che contemplerà l'esecuzione di un nuovo impianto di riscaldamento e nuovi elementi di distribuzione calore.

È in fase di completamento il nuovo impianto fotovoltaico della **scuola primaria Europa Unita** che darà un altro elemento di contributo alla Comunità Energetica Rinnovabile (CER).

Una volta che entreranno in vigore i decreti attuativi ministeriali e sarà completato il progetto regionale a cui Aresè ha aderito.

È in corso la gara per affidare i lavori di riqualificazione energetica della **Casa di riposo Gallazzi Vismara**.

L'aggiudicazione interverrà entro il mese di novembre.

Entro la fine dell'anno sarà avviata la procedura di gara aperta per la realizzazione della

nuova piscina comunale del Centro sportivo Davide Ancilotto.

CURA DEL VERDE

Stiamo procedendo con un piano di riqualificazione del patrimonio arboreo e di rigenerazione delle aree verdi di proprietà comunali che prevederà l'abbattimento di alcune piante morte e la sostituzione delle piante cadute per il mal tempo dei mesi scorsi. Inoltre, è in partenza un progetto pilota su un'area verde al parco di via Cantù su una superficie di 5.000 mq di "prato fiorito", costituito dalla semina di essenze arboree a crescita limitata che consentiranno di avere un'area verde e fiorita e bassa manutenzione.

STRADE e PIAZZE

Nel 2024 verrà rifatto il manto stradale e pedonale degli assi **via per Passirana, via Aldo Moro, parte finale di viale Nuvolari** (a conclusione del precedente intervento) e **viale dei Platani**. Inoltre, sarà posizionato un dissuasore di velocità in **via Leopardi**, nel tratto più prossimo alla rotonda con via Pertini. Infine, abbiamo dato incarico a un progettista di riprogettare **l'area del mercato comunale** per aumentare l'accoglienza, l'accessibilità e la qualità dell'area di via Monviso, provvedendo anche alla formazione di un parcheggio nel lato est di 2.500 mq e alla creazione zona banchi alimentari nel lato ovest. I lavori saranno realizzati nell'estate 2024.

come funziona il bilancio comunale?

Il bilancio è il documento di programmazione principale che impegna l'ente a rispondere con efficacia ed equità ai bisogni delle comunità.

Bilancio di previsione

È un documento triennale che va approvato entro il 31 dicembre precedente agli anni ai quali si riferisce, salvo eventuali proroghe stabilite con decreto del ministero.

Serve per programmare l'attività e i servizi che si offriranno alla cittadinanza negli anni successivi, indicando le fonti di finanziamento (= entrate) a cui attingerà per pagare le spese (= uscite) sulla base delle necessità e delle priorità individuate dall'Amministrazione. Le entrate e le uscite previste devono uguagliarsi per raggiungere il pareggio di bilancio, rispettando anche ulteriori vincoli tecnici, per garantire il contenimento della spesa pubblica.

Prevede anche un "fondo crediti di dubbia esigibilità" che è una somma "messa da parte" per coprire i rischi derivanti da entrate già accertate e iscritte a bilancio (crediti) ma di dubbio e/o difficile incasso a garanzia degli equilibri. Se le previsioni di entrata o di spesa cambiano in seguito a eventi nuovi o imprevisti, si apportano le variazioni di bilancio, da approvare in Consiglio comunale. Dopo che il Consiglio comunale ha approvato il bilancio, la Giunta Comunale approva il **Piano Esecutivo di Gestione (PEG)**, con cui affida ai responsabili dei servizi gli obiettivi da raggiungere e le risorse finanziarie, strumentali e di personale da utilizzare.

Bilancio consuntivo

È un documento di rendicontazione, che "tira le somme" ogni fine anno per certificare le entrate effettivamente incassate e le spese sostenute dal Comune e viene approvato dal Consiglio comunale all'inizio dell'anno successivo a quello a cui si riferisce (entro il 30 aprile).

Può presentare un "avanzo", derivante da somme non spese o maggiori entrate che non erano state previste. L'avanzo potrà essere utilizzato l'anno successivo o accantonato. Durante l'anno è previsto almeno un momento di verifica degli equilibri di bilancio, da farsi entro il 31 luglio, per poter correggere eventuali squilibri.

In fase di redazione del rendiconto vengono rilevati:

- **Residui attivi:** entrate accertate, ma non incassate: costituiscono un credito dell'ente
- **Residui passivi:** spese impegnate, ma non ancora pagate per finanziare l'ente e l'organizzazione, costituiscono i debiti dell'ente.



Questi documenti vengono preceduti all'approvazione del **Documento Unico di Programmazione (DUP)**

che fornisce una panoramica più esaustiva delle scelte strategiche/economiche ed è utile per la programmazione delle attività del Comune.

Per sostenere le spese correnti, che gli enti locali faticano a coprire per intero, specialmente in Comuni come il nostro che impegnano ingenti parti del bilancio a sostegno della spesa sociale per le categorie fragili economicamente o socialmente e per il Piano del diritto allo studio, non è possibile utilizzare l'avanzo di amministrazione libero rendendo più difficile sostenere queste spese, in momenti in cui il governo centrale taglia proprio la spesa sociale.

Tipologie di entrate

➔ **Entrate correnti:** derivano dalle entrate tributarie e contributive (come le imposte), dai trasferimenti da altri Enti (es. Comunità Europea, Stato o Regione) e dalle entrate extra-tributarie, come ad esempio le sanzioni amministrative e le tariffe scolastiche. Sono usate esclusivamente per finanziare la spesa corrente

➔ **Entrate in conto capitale:** da vendita di beni patrimoniali e da trasferimenti dagli enti già nominati, finanziano le spese in conto capitale, principalmente destinate agli investimenti e alle opere.

➔ **Entrate vincolate:** entrate che possono essere utilizzate solo per specifiche finalità, definite per legge o atto amministrativo.



Tipologie di uscite

⬅ **Spese correnti:** spese per gestire l'organizzazione complessiva e il funzionamento dell'ente compresa la spesa del personale e i servizi per la cittadinanza, le manutenzioni ordinarie e le spese ricorrenti, come ad esempio il trasporto pubblico locale.

⬅ **Spese in conto capitale:** investimenti per manutenzioni straordinarie del patrimonio comunale e per nuove infrastrutture.



Per concludere questa prima e velocissima escursione nel mondo del Bilancio, sfatiamo alcuni luoghi comuni:

“Arese è un Comune ricco, perché sta sempre in cima alle classifiche per il reddito delle persone fisiche (IRPEF) dei cittadini”: si confonde il reddito dei cittadini con la disponibilità economica dell'ente. Sono due concetti distinti non dipendenti l'uno dall'altro.

“Elevano multe per fare cassa”: questa famosa “cassa” serve per finanziare per il 50% la sicurezza stradale, può essere investita in impianti semaforici, segnaletica orizzontale e verticale, messa in sicurezza del manto stradale in situazioni non ordinarie. Tra l'altro, da recenti statistiche apparse sui giornali, abbiamo una media di multe pro capite più bassa degli altri comuni

“Potrebbero evitare di fare l'opera XY e abbassare le tasse”: come visto sopra, sono due parti del bilancio che “non si parlano tra di loro”, non è un procedimento ammesso.

“Il Comune fa i soldi con i rifiuti”: no, il pagamento della TARI serve, oltre che per pagare i costi di smaltimento dei rifiuti stessi, per finanziare la pulizia delle strade e lo svuotamento dei cestini e per il ritiro dei rifiuti stessi conferiti dai cittadini nei giorni previsti.

AZIENDE SPECIALI

Per completare il quadro economico vanno citate le aziende speciali.

Innanzitutto l'azienda speciale **Gallazzi Vismara**, partecipata al 100% dal Comune di Arese.

Tra quelle partecipate in percentuali minori dal Comune, che permettono di fornire servizi pubblici, ricordiamo **Ser.co.p** (10,60%), che gestisce il nostro nido comunale ed eroga buona parte dei servizi alla persona in ambito Rhodense tramite il Piano sociale di zona (es. trasporto dei disabili, messa a disposizione di case per le emergenze abitative, tutela dei minori, gestione delle dipendenze da sostanze, delle fragilità psichiatriche ecc.), **Ge.sem** (27,60%), che gestisce la raccolta dei rifiuti, i tributi e il patrimonio Edilizia residenziale pubblica (ERP) del Comune; **Cap** (0,8441%), gestore del servizio idrico integrato, **Afol metropolitana** (0,59%), Agenzia per la formazione e il lavoro, **CSBNO** (2,68%) ovvero Culture Socialità Biblioteche Network Operativo che fornisce servizi alle biblioteche dei comuni aggregati. Queste aziende hanno a loro volta l'obiettivo del pareggio di bilancio. I bilanci vengono controllati durante il loro iter dai “revisori dei conti” che ne certificano la regolarità.

volontari e associazioni

Il potere della collaborazione locale per la cura dell'ambiente urbano

Nella vibrante comunità di Arese c'è un buon numero di volontari che sta dimostrando il potere trasformativo del lavoro di squadra e della dedizione individuale.

Con grande altruismo, tanti cittadini si sono uniti in associazioni o gruppi più o meno strutturati per prendersi cura delle aree verdi pubbliche e per promuovere un'efficace pulizia urbana. Il loro messaggio è chiaro: **con il contributo di ognuno, è possibile compiere grandi cambiamenti che migliorano la vita di tutti.**

Regolarmente, i volontari si riuniscono per svolgere un'ampia gamma di attività: pulizia, rimozione dei rifiuti, cura dei parchetti pubblici. Il loro impegno non si ferma qui: attraverso iniziative educative e campagne di sensibilizzazione, si dedicano anche a educare la comunità sull'importanza della conservazione ambientale e della sostenibilità.

La loro opera, oltre a mantenere i nostri parchi come spazi accoglienti e sicuri, ha innescato anche un senso di **orgoglio e responsabilità collettiva** tra i residenti, fungendo da **stimolo** per un numero sempre maggiore di cittadini che desiderano contribuire attivamente al benessere



della nostra comunità. La loro dedizione ispira sempre nuovi volontari, desiderosi di seguire le loro orme e di partecipare attivamente alla cura dell'ambiente urbano. Un'azione, quindi, che ha suscitato un **cambiamento culturale sottile, ma significativo** nell'atteggiamento e nella coscienza dei cittadini. Con il loro instancabile lavoro e la loro influenza educativa indiretta, i nostri volontari stanno gettando le basi per una comunità, oltre che più pulita, anche più consapevole e responsabile, con una visione condivisa di un **futuro più verde e sostenibile per tutti.**

Nelle foto, alcuni dei protagonisti di cui abbiamo parlato e che sicuramente avrete visto in città: i **Senior**

Rangers di Uni Ter, che si impegnano a mantenere i nostri parchi sempre più puliti e verdi, il **Gruppo Ambientalisti Volontari Arese e Nazaret**, che con passione ripulisce le zone più martoriata da gente incivile e **Arese Verde** che con professionalità si prende cura delle aree verdi. A loro i ringraziamenti dell'Amministrazione e di tutta la comunità.

Per chi volesse unirsi ai gruppi di volontariato, ecco i riferimenti delle tre associazioni:

- Senior Rangers: Fabrizio Resmini - fabrizio.resmini@uniter-arese.it
- Gruppo Ambientalisti Volontari Arese: Gabriella Moretti - gamoretto88@gmail.com
- Arese Verde: associazione@areseverde.org



sicurezza e controllo di vicinato

Grazie al lavoro congiunto della Polizia locale e dei Lavori pubblici, è stato possibile realizzare un progetto ambizioso che punta a garantire maggiore sicurezza sul territorio comunale

Sono **75 le nuove telecamere** che saranno installate in città a inizio 2024. Alcune di queste, collocate negli snodi principali

della viabilità cittadina, saranno in grado di leggere le targhe dei veicoli, consentendo un efficace utilizzo nel controllo dei mezzi di trasporto; altre potranno rilevare i livelli di PM10 e saranno collocate in prossimità dei plessi scolastici, anche allo scopo di monitorare l'impatto del traffico locale per fasce orarie su eventuali picchi di inquinanti. Tutte le telecamere installate, inoltre, sono in grado di rilevare il contesto, in modo da avere un quadro preciso di ciò che sta

avvenendo. Alcune di queste saranno montate nei parchi pubblici cittadini, allo scopo di prevenire - ed eventualmente sanzionare - atti vandalici o comportamenti non rispettosi del bene pubblico. L'intero impianto di videosorveglianza sarà anche a disposizione del Comando dei Carabinieri e sarà gestito da un unico software molto avanzato in grado di fornire in tempo reale i dati richiesti in funzione delle diverse esigenze.

CONTROLLO DI VICINATO

Accanto all'attività, professionale e preziosa, delle Forze dell'Ordine, dal 2017 sono attivi anche ad Arese i "Comitati del controllo di vicinato", una forma di collaborazione al presidio del territorio da parte di cittadini che hanno "solo" il compito di osservare cosa accade attorno a loro ed eventualmente riferirlo alle autorità. Non si tratta certamente di "ronde", ma di un segno tangibile di attenzione a movimenti o situazioni sospette che si pongono l'obiettivo di un maggior controllo del territorio, di una riduzione di eventi di microcriminalità e di disordine urbano (es. danneggiamenti, atti di vandalismo, furti, ecc.). Questi gruppi consentono, in un clima di fiducia reciproca, anche di stare vicino alle persone più in difficoltà, allertandole in caso di necessità, aumentando così anche la sicurezza percepita.

Grazie al supporto del Comune di Arese, il numero di gruppi è cresciuto progressivamente fino a raggiungere 12 unità, tra condomini e villaggi, con un'adesione di circa **1.000 famiglie**. Non è necessaria alcuna esperienza né far parte di un condominio, nel senso che le famiglie di qualunque quartiere o area più o meno delimitata possono decidere di unirsi per organizzare un gruppo di presidio del territorio, di mutuo sostegno per supportare i soggetti fragili della propria comunità, di prevenzione alla criminalità attorno alle proprie residenze. Ogni gruppo del controllo di vicinato è apartitico, non ha rapporti commerciali con nessuna azienda e nasce

esclusivamente dal desiderio dei cittadini di collaborare per la propria sicurezza. L'Associazione che ci ha accompagnato nella nascita di questi gruppi è sempre disponibile a organizzare incontri formativi con singoli o gruppi per condividere comportamenti virtuosi che i cittadini possono mettere in pratica in maniera preventiva e per illustrare come funziona questa rete di reciproco aiuto. Chi volesse costituire un nuovo gruppo di vicinato può scrivere una mail al referente locale di Arese sig. Stefano Carli (s.carli333@gmail.com) che coordina i vari referenti dei gruppi o al Vice Sindaco Mauro Aguggini (mauro_aguggini@comune. arese.mi.it)



CITTÀ DI ARESE
CITTÀ METROPOLITANA
DI MILANO

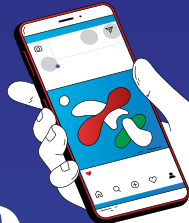

RESTIAMO IN CONTATTO

Il **Comune di Arese** utilizza diversi strumenti per far conoscere i propri servizi, le attività, le iniziative, i bandi ecc.

PUOI TROVARCI SU:



www.comune.arese.mi.it



Comune di Arese



Comune di Arese



Comune di Arese



[comuneareseofficial](https://www.instagram.com/comuneareseofficial)



Wake up Arese!

Se vuoi conoscere la programmazione e le iniziative del **Centro civico Agorà** abbiamo altri due profili:



Biblioteca comunale Arese



[centrocivicoagora](https://www.instagram.com/centrocivicoagora)

Ricorda che lo **Sportello del Cittadino** (Municipio, via Roma 2) è sempre a disposizione al n. 02 93527235 - 250

